Rutas Culturales en el Territorio Forestal Valenciano

Serra Grossa

Al sur de la provincia de Valencia se encuentran las comarcas de **la Costera** y la **Vall d' Albaida**. La primera de ellas coincide con el valle resultante de la falla de separación entre el Sistema Ibérico por el norte y las Sierras Béticas del sur, siendo cruzada por el río Cànyoles hasta su desembocadura en el río Albaida. La comarca de la Vall d'Albaida está definida por las cuencas de los ríos Albaida y Clariano y delimitadao por la **Serra Grossa** y la **Serra de Benicadell**.

En el Paraje Natural Municipal Serra de l'Ombria-Pou Clar en el municipio de Ontinyent se encuentra el nacimiento del río Clariano donde los campos de frutales, cereales y viñas se alternan con barrancos y pinadas. El valle del río Sellent da refugio a un bosque húmedo de gran valor botánico, faunístico y geológico. El Paraje Natural Municipal de La Cabrentá en Estubeny es uno de los pocos ejemplos de selva mediterránea. Los parajes del Barranco de la Fosch en Montesa, la Cova Negra en Xativa, el Riu de Barxeta en Barxeta, la Ermita en Castelló del Rugat, Serra de Quatretonda en Quatretonda, Penyes Albes en Terrateig y Montixelvo y El Surar en Lluxent y Pinet también han sido declarados Paraje Natural Municipal.

El sendero de pequeño recorrido PR-CV 193 en sus cuatro variantes, dirige al senderista a conocer parajes como la Font d'Alboi, Collado del Manzano, Cova Negra, Peña del Aventador, etc…, en el término de Genovés.

El municipio de Moixent cuenta con distintas áreas recreativas como son el Regolf, Font de Roure la Solana y el **Embalse del Bosquet**.

Penya de L'Aventador. Genovés

Municipios de AMUFOR: *Moixent, Fontanars dels Alforins, Genovés, La Llosa de Ranes*

Acueducto de Bellús. Genovés

En el término municipal de Fontanars dels Alforins, los parajes recreativos de **Barranc de Peres**, **Las Dueñas** y **Piles** son punto de partida o llegada de numerosas sendas locales. Recorren estas comarcas varios tramos de los senderos GR-7 y GR-239. Y junto a la red de senderos homologados, este territorio cuenta con numerosas rutas locales no siempre señalizadas como son, el camino del Alba (variante del Camino de Santiago), la Vía Augusta o las rutas de la cal.

Gracias a la gran tradición vitivinícola de los municipios de Moixent, la Font de la Figuera y Fontanars dels Alforins, el enoturismo se une a la oferta de actividades compuesta principalmente por las rutas a pie o bicicleta, montañismo y barranquismo.

Territorio Forestal de la Serra Grossa: *La Costera y La Vall d'Albaida*

*València Turisme

amufor municipios forestales valencianos

El Arte Rupestre Levantino se caracteriza por la presencia de escenas de muy diversa temática, protagonizadas por hombres, mujeres y animales. Predominan las escenas de caza, sin embargo es muy habitual encontrar pinturas de grupos de arqueros como los del **abrigo de la Penya**, localizado en el Barranc de les Alcusses en Moixent. Muy cerca de este, en el Barranc del Bosquet se encuentra el **abrigo de Gontrán** donde aparecen unas sencillas figuras humanas y de animales.

Abrigo de la Penya.Moixent

En la declaración de Patrimonio de la Humanidad del Arte Rupestre del Arco Mediterráneo se incluyen tanto los abrigos de Moixent como los del Barranco de Carbonera– abrigo I y II, Coveta del Mig– abrigo I en Beniatjar; abrigo del Pontet y Penya Roja o Ulls de Canals en Bocairent, el abrigo de la Creu, abrigo de la Fos, abrigo de la Monja, abrigo del Gegant y Balma de la Fabriqueta en Ontinyent y Barranco de les Coves– abrigo l, II y III en Salem.

Una intensa y duradera ocupación ha motivado la aparición de más de una treintena de yacimientos a lo largo de estas comarcas. Los restos hallados en cuevas, o en asentamientos al aire libre nos acercan las costumbres y formas de vida de nuestros antepasados desde el neolítico antiguo. Datados en esta época son los yacimientos de la Cova del Barranc Fondo en Xàtiva y la Cova Santa de La Font de la Figuera. De la Edad de Bronce son los yacimientos del Castellaret en Montesa, el Corral de Canyadetes y Capurutxo en la Font de la Figuera, la Penya de l'Àguila en Vallada, y el **Cerro de la Cruz** y **Santa Anna** en La Llosa de Ranes. De la época Romana se conservan restos de la Vía Augusta, a su paso por Xátiva, Montesa, Moixent y la Font de la Figuera.

La **Bastida de les Alcusses** en el término municipal de Moixent es una ciudad ibérica del siglo IV a.C. Sus dimensiones hacen pensar que se trataba de una importante ciudad al norte de la Contestania ibérica, sin embargo, no hay referencias a cual sería su nombre y las causas históricas que produjeron su destrucción y abandono en el 325 a.C. En 1931 fue declarado Monumento Histórico-Artístico motivado por la riqueza de los hallazgos, entre los que destaca una estatuilla de bronce de un guerrero a caballo conocida como el Guerrero de Moixent. Contiguo a este yacimiento se encuentra **El Corral de Saus**, siendo este una necrópolis ibérica donde fueron descubiertas grandes tumbas cuadrangulares con paredes de piedra en seco y multitud de materiales cerámicos y metálicos.

Bastida de Les Alcusses.Moixent

La Comarca de la Vall d'Albaida es conocida por sus números hornos de cal. La producción tradicional de cal tuvo mucha importancia durante el siglo XIV y comienzos del XX, fue en la década de los 80 cuando se abandonó. El municipio de Fontanars dels Alforins cuenta con un importante número de **hornos de cal** que se pueden visitar siguiendo alguno de los cinco itinerarios propuestos. Las tradicionales rutas utilizadas por los habitantes del lugar, son ahora aprovechadas por deportistas y visitantes para recorrer el término y conocer el patrimonio cultural, industrial y arquitectónico. Una de estas sendas pasa por la **Casa Forestal Alt del Moro**, hoy en deshuso. Desde allí se puede apreciar todo el valle, desde La Font de la Figuera, Cumbres de Valencia en término de Moixent y Ontinyent.

El patrimonio de arquitectura fluvial lo componen todo tipo de construcciones como abrevaderos, acequias, balsas, aljibes, pozos, fuentes, molinos, etc.. El **Acueducto de Bellús** situado en el término municipal de Genovés fue construido en época musulmana y está formado por varios arcos ojivales. La **Presa del Bosquet**, en Moixent, se trata de un pantano construido en el siglo XVIII como punto de suministro para el regadío.

La arquitectura religiosa se encuentra presente en zonas de cultivo acompañando a grandes caseríos como es el caso de la **Ermita de Casa Orà** y **Ermita de Casa Rabosa** en Moixent o la **Ermita de Torrefiel** en Fontanars dels Alforins. Otras construcciones se sitúan en lugares apartados como es el caso de la **Ermita de Santa Ana** propiedad de Xátiva pero situada en término de La Llosa de Ranes.

Textos y Fotos: Ayuntamientos socios de **AMUFOR** (Asociación de Municipios Forestales de la Comunitat Valenciana), Consellería de Agricultura, Medio Ambiente, Cambio Climático y Desarrollo Rural y Consellería de Educación, Investigación, Cultura y Deporte.

El Castillo de Montesa fue sede de la Orden con el mismo nombre y era calificado como uno de los más fuertes por sus gruesos muros, fuertes torres y espaciosa plaza de armas. Varios terremotos sucesivos a mediados del S. XVIII provocaron su derrumbamiento y posterior abandono. En mejor estado de conservación se encuentra el Castillo de Xátiva, también considerado una gran fortaleza y de gran interés estratégico. Ambos están declarados Bien de Interés Cultural.

Las rutas locales creadas por los municipios se complementan con la existencia de senderos homologados de pequeño recorrido, rutas en bicicleta y varias etapas del GR 7 y de la Vía Augusta. La viticultura, presente en esta zona, ha aportado diversidad de colores al paisaje y añade las rutas enológicas a su oferta turística.

Horno de Cal. Fontanars dels Alforins

amufor
municipios forestales valencianos

Ayuntamiento de Moixent
Plaza Mayor, 1 - 46640 Moixent
Tel.: 96 229 50 10
ayto.moixent@cv.gva.es
http://www.moixent.es

Tourist Info Moixent y Museo Arqueológico Municipal
C/ Poeta Gabriel Vila, 7
46640 Moixent
Tel.: 690 115 083
96 229 50 10
moixent@touristinfo.net

Ayuntamiento de Fontanars dels Alforins
C/ Rey Alfonso XIII, 2
46635 Fontanars dels Alforins
Tel.: 96 222 22 33
http://www.fontanarsdelsalforins.es

Ayuntamiento de Genovés
Plaça Immaculada, 3 - 46894 Genovés
Tel.: 96 222 91 66
genoves@genoves.es
http://www.genoves.es

Ayuntamiento de La Llosa de Ranes
C/ San Cristóbal, nº 4
46815 La Llosa de Ranes
Tel.: 96 223 01 71
llosaranes@gva.es
www.lallosaderanes.es

València
València
Turisme

Territorio Forestal Serra Grossa

amufor
municipios forestales valencianos

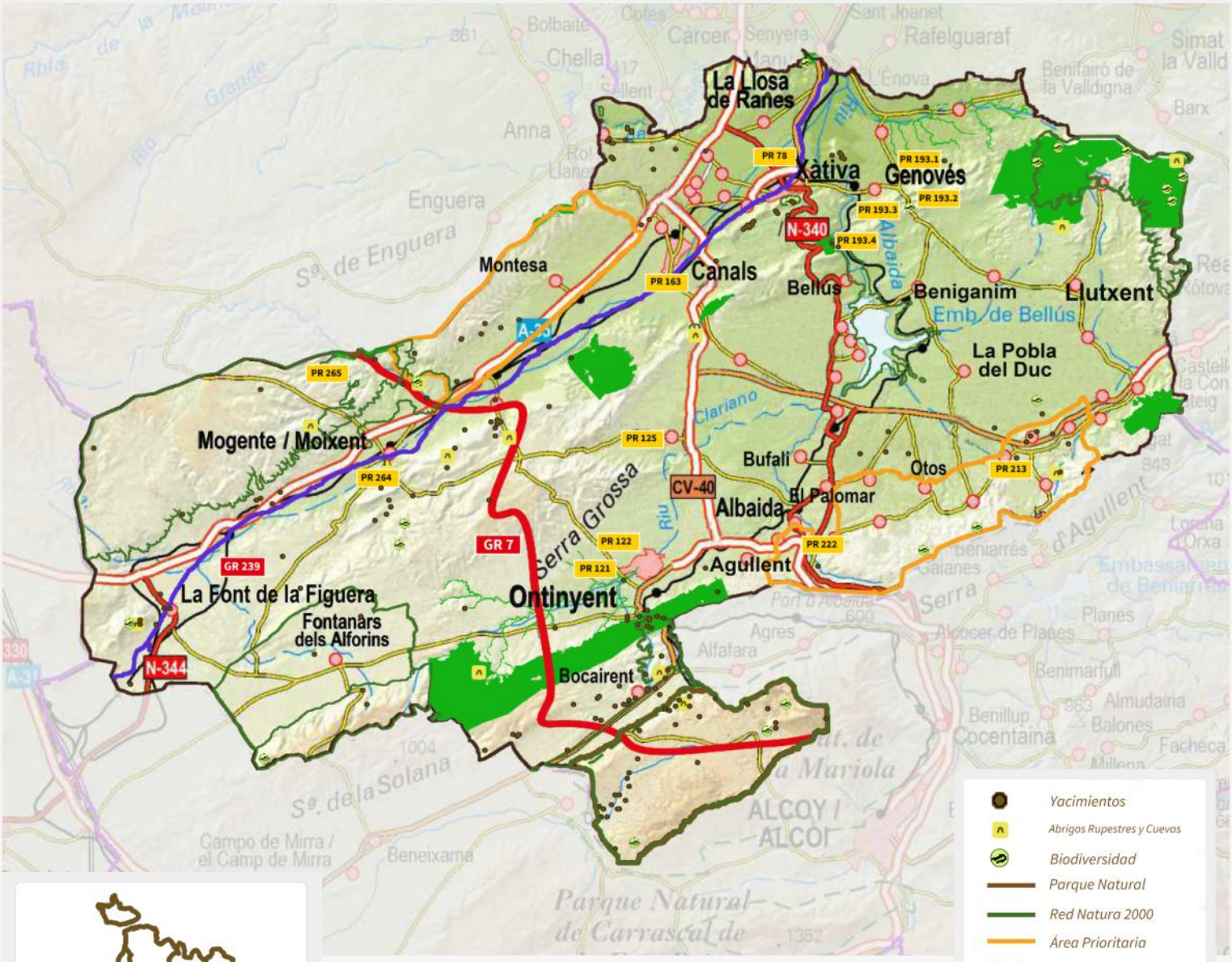

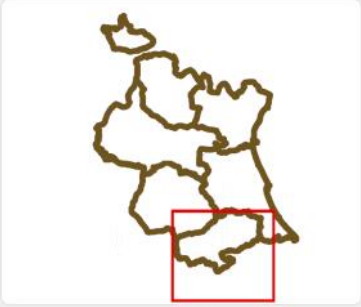

Fuente: Consellería de Agricultura, Medio Ambiente, Cambio Climático y Desarrollo Rural. PATFOR

València Turisme

Edita:

Asociación de Municipios Forestales de la Comunitat Valenciana

Plaza Manuel Tolsá, s/n - 46810 Enguera (Valencia)

Tel. 96 222 52 28

amuforcv@gmail.com

www.amufor.es

Edición 2016